京城日報 九月十六日(日) 夕刊
京城府太平通一丁目 京城日報社

京城三四巴道合資會社

在滿機構の改革と 陸軍の人事異動

陸相近く詮衡に着手 相當廣範圍に及ばん

【東京電話】陸軍では在滿機構改革案の實施期日が可及的速かなることを要望し、その一部では年内に實施せしむべしとの意向を有してゐるが、同改革の實施に當つては全般的に陸軍の關係するところであるから、新たにこれに關與する人選關係において
一、對滿事務局總裁（大中將）若しくは次長（中少將）は陸軍現役武官を當てる
一、對滿事務局事務官數名、大使館行政事務局事務官數名の選定を必要とし
更に
一、關東軍憲兵司令官は警務部長を兼任し、警務の統一指揮に當ることになるため、今後、軍憲兵司令官ならびに交通監督部長の職責は一層重大となるのでこれが人選は最も注目を要するところであり、改革案實施に伴ふ陸軍の人事は相當廣範圍の異動を必要とするため、林陸相は近く十二月の定期異動の實行と併せてこの人事の詮衡に着手することとなつたが、これが詮衡に當つては最も適材を配置することゝなると見られるが
一、同案實施と共に現駐滿全權大使關東軍司令官菱刈大將は老齡のところ最近健康を害してをり明年十一月には停年に達することとなるので機構改革を機會に勇退するものと見られ、後任には軍事參議官南次郎大將が相當有力である
一、對滿事務局總裁または次長は陸軍武官が兼任することとなつてをり、今後政府との接衝によつて決定されるが、大將から選任される場合は荒木貞夫、南大將、中將級なれば小磯、建川、柳川三中將が最も適任と見られるが
これ等人選の決定に伴ふ十二月の定期異動は相當廣範圍に亘つて行はれるものと豫想されてゐる

對蘭印未晒綿布 積止の統制破る

各方面に非常な反響

【大阪電話】日蘭會商は其の後何等進展を見ず停頓狀態であるが、十五日綿聯バタヴイア出張所神坂理事より綿聯本部に
長岡代表とヴアンゲルデレン西爾長官との會見により、ヴ氏から蘭印側の苦情を訴へ目下積止中の未晒綿布を月約二、三百萬ヤード位の數量を今後特に積出す樣考慮して呉れないかとの要望あり、我が政府側はこれを大體承諾した模樣であるが、民間當業者の諒解を求め來つた故至急態度決定の上電報を乞ふ
旨の入電があつた、右の結果綿聯では急遽外務省に其の事實を確めると同時に、十五日午後一時より綿業會館に緊急特別委員會を開催、善後處置につき協議したが、綿業物の對蘭印輸出統制は去る十三日創立された對蘭印日本綿絲布輸出組合の下で行ふ事になつてゐるので、一應首腦部とも打合せる必要があり、午後三時過ぎ中村伊藤忠專務（理事長代理）を招き協議の結果、蘭印側の希望を受諾する事に決定直ちにバタヴイアに此の旨打電した、右により數量は少いが民間業者が會商に對する有力な武器たらしむべく去る八月十五日決議された未晒綿布積止の統制は完全に破壞せられ一片の空文化し、會商に對する當業者の無定見を表示したものとして各方面に非常な反響を及ぼして居る

シヤム經濟省 顧問に邦人を 同省で審議中

【バンコツク十五日發合】シヤム國經濟省は從來同省顧問として英米人を採用してゐたが、近時シヤム政府の親日氣分濃厚となつて來た結果今回契約期間滿了により、辭任された前任顧問クリスチヤンソン氏の後任として日本人顧問を採用すべしとの議論擡頭しつゝあり、同省で目下審議してゐると確聞する

蘭印首席代表 ヨ總督旅行中は ハート氏

【バタヴイア十五日電通】蘭印側首席代表ランネフト氏は、十三日會面を以て長岡代表に海運問題に關する本國政府の回訓がなほ未到着である旨を通達したが、十五日更にランネフト氏は長岡代表と會見し
蘭印代表部は海運問題に關する本國政府よりの回訓を待つてゐるが多分右回訓は來週早々到着の見込みである、なほヨンゲ總督旅行中は予が總督代理に就任しハート氏が首席代表となる
旨を申出でた、よつて我代表部は今後の折衝は長岡、越田兩代表とハート氏との間に行ふ筈であるが問題の重要性によつてはランネフト總督代理とも會見し交渉を進める意向である

拓務省に 米穀課新設

岡田兼攝拓相も同意 近く實現の豫定

【東京電話】拓務省では在滿機構改革案の具體化に伴ひ權限の縮小を見たりと雖も、政府に於て拓務省廢止の意向なきことが明瞭となつたので、今後の拓務機構を合理的に運用せんとし外地統治に海外移民、植民、拓殖事業に積極的の活躍を期することとなり鋭意諸般の調査研究を進めてゐる、而してその第一着手として考究されてゐるのは朝鮮臺灣の米穀事務取扱をなすべき米穀課の新設で、現在殖産局農林課に於ては東拓の管理の外、外地の森林、鑛山、治水事務を擔任せる事務を所管してゐるので、最近特に重要性質を有する外地米穀問題のため新設の米穀課に事務分離せんとするもので時宜に適せるものとして岡田兼攝拓相も同意してゐるので近く實現する豫定である

蘇聯の聯盟加入

リ代表の招請受諾と 理事會の表決で確定

【ゼネヴア十五日電通】ソ聯邦の國際聯盟加入及び常任理事國確保は、十五日夕刻リトヴイノフソ聯代表の招請受諾及び理事會の表決によつて確定し、殘るは單に總會の形式的手續のみとなり、この手續も來週二、三日で決まり十九日にはリトヴイノフ代表が聯盟總會で初演說を行ふまでに進行した、即ち理事會は十五日午後六時半より非公開會議を開き直ちに採決を行つた結果贊成十ケ國、棄權三ケ國、反對なし、缺席二ケ國（日本及びドイツ）といふ結果で棄權及缺席は反對を意味せずとの解釋の下に議長はソヴエート・ロシアの聯盟招請を容認し、理事國とする案が滿場一致可決された旨宣言した

重要な留保條件 十八、九日に正式加入の段取

【ゼネヴア十五日電通】ソ聯の聯盟加入に關する招請狀は各國代表の署名を得るばかりとなつてゐたが十五日午前佛外相バルツー代表は聯盟諸國代表の元に電話を以て招請狀に署名されたき旨を傳へ、イーデン氏初めその他九ケ國代表等は相次いでバルツー代表を訪問午前十一時までに招請狀に對する署名を完了したが、署名の順序はバルツー佛代表を筆頭としイーデン英代表之に次ぎその他九ケ國代表が夫々連署してゐる、なほ招請狀は十五日ソ聯リトヴイノフ代表の元に發送され、リトヴイノフ代表より直ちに豫て用意せる招請受諾の回答が發せられ、斯くて來る十八日か十九日にソ聯は正式に聯盟加入の段取りとなる筈である、なほソ聯の加入正式受諾回答には左の重要なる留保條件が附されてゐる、即ち
ソ聯は將來ソ聯と他國間に紛爭が發生せる場合には、事件を國際仲裁々判所の裁判に附することに同意するものである、但しソ聯の聯盟加入以前にソ聯と他國間に起され紛爭に就いてはこれを仲裁々判に附することを拒絕す
との條件であるが、今回モスコー政府の聯盟加入を要望せる國々には、長期に亘るソ聯との未解決紛爭を解決するためソ聯を聯盟に引入れ、斯くて同問題を仲裁々判に持ち出さんとする希望をもつてゐたものと傳へられてゐたが、右ソ聯の留保條件は各國のこの希望をフイにしてしまつた

招請狀の內容

【ゼネヴア十四日電通】ソヴエート聯盟の加入に關する招請狀の內容は左の如くである
世界平和の危機に對する聯盟の使命と、之がため世界各國の協力を必要とすることに鑑み、貴國の貴重なる支持を得んとする

佛の筋書通り

【ゼネヴア十五日電通】ソ聯加盟反對の國々の運動に對し、バルツー佛外相は英伊兩國代表部の支援を求め連日奮起となつて說得運動に努めた結果、反對運動は今や殆んど無力となり就中最も積極的に最も強く反對し來つたスイスも遂に鳴りを潛め、モッタ代表は總會に於てソ聯加盟を承認するに當り政治研究を再するため特に小委員會を設置したき旨提案するつもりであつたが、十五日に至つて自から右提案を撤回することに決したるといふ始末で、結局フランスの腹案は豫定通り實現された形である

ソ聯の回答

【ゼネヴア十五日電通】ソヴエート聯邦政府への聯盟加入招請狀は三十五國の署名を得たため、十五日午後直にモスコーへ電報を以て送られた
ソヴエート聯邦の聯盟加入招請に對する聯邦政府の回答內容左の如し
ソヴエート聯邦政府は茲に聯盟加入の招請を快諾するに決定した、即ちソヴエート政府は國際司法裁判所に關し、或る種の留保を附して聯盟規約第一條に規定せる任務を受諾し、希望と確信を以て平和維持に關し有ゆる國と協力せんとするものである

他國代表供述の 意見を先づ聽く

豫備會談に關して 米國務長官談

【ワシントン十五日電通】日本の海軍々縮代表が十月ロンドンで開かれる豫備會議に於て、一九三五年本會議の開催期及び場所につき明確なる決定を要求せんとしつゝあるとの報道が最近東京よりアメリカに傳へられつゝあるが、右に關しハル國務長官は左の如く語る
アメリカ代表は豫備會議に於ては急速に提案をなさず、他國代表の供述する意見を聞き然る後徐ろにアメリカ政府の方針を述べるであらう、アメリカとしては一九三五年本會議の時期及び場所を決定することには反對ではないが、自ら指導的立場となつて之を取決めやうとは思つてゐない、從つてロンドンに於ける豫備會議の結果として、イギリスがイニシヤチーヴを取つて本會議召集の招請狀を發することゝならう、ロンドン會議に於て日本が如何なる提案をなさんとしつゝあるかについては、公式にはなんら報道に接してをらない
なほアメリカ代表ノーマン・デヴイス氏は近く渡歐する筈である

米穀顧問會議

昨日農相官邸で開催

【東京電話】農林省の米穀顧問會議は十五日午後三時より農相官邸にて開催、豫定の如く政友、民政兩黨に付き東、高田兩顧問より說明あり、これに對し質疑應答し午後六時半散會した、而して東顧問は政友會は
一、朝鮮及び臺灣に米穀統制法を施行する
一、內地、朝鮮、臺灣を通じて適當な地區に分ち國家が移動米を管理する
の二原則より出でてゐる旨を述べ差當つての應急策として外地米統制の必要を強調した、即ち其理由は內地の米穀外地米統制に付ては移入許可の如きはせず、外地における移動米の管理をなすのが政友會案の根本である
と說明し、これに對し左の如き質疑應答があつた
問 移動米の管理とは如何なる意味であるか
答 政府に於て買上げることである、生產費は農林省の調査では二十二圓十七錢、而して朝鮮の生產費は總督府の發表によれば二十圓九十八錢だが政友會の調査では十六圓七十錢である、即ち內地米と五圓四十七錢の差がある、これが外地米移入の原因である
問 移動米管理の區域は內地、朝鮮、臺灣を通ずといふが內地を幾區に區分するか
答 必要に應ずる
問 統制は法律的に規定出來ても果して實施出來るか
答 自治的訓練による
問 販賣統制組合は現在の產業組合以外に別個の米穀統制組合を設置するか
答 別個に統制組合を作つては屋上に二重の負擔を負はすことになるから產業組合を利用する方がよいと思ふ
なほ同顧問會議はもう一回開催の豫定である

洛東江の治水計畫は

來年度豫算に計上の心算 今井田總監の入京談

【東京特電】今井田政務總監は夫人同伴に令嬢、室田秘書官等を伴ひ十六日午前八時半東京驛着列車で多數官民の出迎へを受け瀟洒な元氣で入京、芝白金の自邸に入り左の如く語つた
今度の上京は米穀問題の折衝の爲めである、米は今年は大分惡いやうだ、去年から見ると三、四百萬石位の減收だらう、代作については委員會でよく話合つて無理のない成案を得たいと思つてゐる
豫算は大綱だけ說明して一應歸り、查定の時に又出て來るつもりだ、今年は鐵道、通信、森林收入等の自然增收が三千萬圓位あつたから喜んでゐたが、水害のため形なしになつた、從つて新規事業も目新しいものは殆んどない、洛東江の治水計畫は纏つて決め、是非來年の豫算に計上するつもりだ
洛東江計畫も やりたい、私鐵の買收その他やりたい仕事はいくらもあるが、公債に依らなくてはならぬのでなかなかむつかしい、今日は休養し明日から愈よ活動を開始するつもりだ

明年度豫算と 貴院の意向

【東京電話】明年度豫算編成に對する貴族院有力筋の意向ならびに希望を綜合するに次の如くである
一、藤井藏相は軍備問題は海軍の意の如くなれば軍備擴張を必要としないから、その點に贊成してゐるやうであるが、英米兩國が日本と同一程度に軍備を引下げることを承知するか否かが疑問であつてこれを承知しなかつた場合に日本の軍備を英米と同等程度に引上げねばならぬから結果からして軍擴に陷るかも知れない、その際は多額の軍備費を必要とすることとなるによつて公債の發行のみによらず、せめて公債の利子だけでも增稅によりて恒久財源を求めることが必要である、而して一面有事の際には特別增稅を併行して多額の公債を發行せねばならぬことゝなるが、增稅はもちろん極めて少額の場合は公債によらねばならぬが今日の日本の情勢では、外債募集は豫想出來ないから每年引續き赤字公債を發行せず、有事の際に備へるため、公債發行の餘力を持たせて置くことが必要である、他方また國稅の增徵によつて國民に迷惑を掛けず增收の方法も講ぜねばならぬ、要するに償還方法と利子について計畫の樹立されない公債發行は、大衆の際に至つて調新も公債消化も不可能に陷し入れる恐れなしとしないから政府當局はこの點充分理解して豫算編成に當らねばならぬ

田中外事課長 けふ出發東上

田中本府外事課長は滿洲移民計畫の國策的遂行を圖るため、關東軍、外務、拓務の關係各省と打合せすべく十六日午後零時四十分京城驛發特急で東上した

ボパ紛爭に關し ボ代表が抗議

【ゼネヴア十五日電通】聯盟事務局は十五日ボリヴイア代表モッタユレルス氏提出のボリヴイア、パラグアイ兩國間の紛爭に關する抗議書を發表した、同代表の抗議內容は左の如し
本年六月發表されたボ、パ兩國への武器禁輸決議はボリヴイアを不利ならしめることを目的としたもので、武器禁輸の實を擧げるためには主要國の協力を要するに拘はらず、右禁輸決議に日本が參加して居らない、これがためペルー、ウルグアイ、その他諸國は活動することを得ず禁輸の實を擧げ得なかつた

西尾參謀長 けふ午後入城

在滿機構問題及び作戰上の重要打合せのため東上中であつた關東軍參謀長西尾壽造中將は、在滿機構問題の決定と共に關東軍職員の動搖の渦中にある滿洲へ歸任することとなり、十六日午後五時着列車で入城、植田軍司令官を訪問朝鮮軍關係の打合せを行ひ、同夜九時十分發歸滿する筈である

佐藤齋藤兩大使北支へ

【奉天十六日電通】滿洲視察を終へた齋藤、佐藤兩大使は、十六日午前十時二十五分奉天發山海關經由で北支に向つた

人

◇花岡芳夫氏（大阪實業館長）十五日夜滿洲より入城朝鮮ホテル
◇桝谷寅吉代議士 十六日入城同上
◇大森勝博士（城大教授）十七日東上

天地玄黄

辭表は出そろひました、汽船は既に出ました
◇
男性の橫暴に反抗すると、女性の目ざめとなり、女性の橫暴に反抗すると婦人虐待となる
◇
目ざめる者の必ずしも尊ぶべきに非ず、今まで眠つて居つたればこそ目ざめるなり。心眼を常に開き居る心掛こそ肝要なれ
◇
近頃何とかがく〳〵しきことよ國道の標示板からローマ字の消えうせたること

丹下左膳

(227) 林不忘作 小田富彌畫

生命の辻（六）

異吉から、委細の話しを聞いた峰丹波は、
『ウム！これは、日光の方角に、何やら容易ならぬことが行はれんとしてをるに相違ないテ。ことによると、あの方面にこけ猿の茶壺があるとでもいふやうな、有力な聞き込みが這入つて、それでふうして三組の者どもが、狼狽てふためいて日光へ向かつたのであらう。』
ちつと何事か沈思に陷ちてゐた丹波、ヘタと膝を打つて、ユヤリとした。
『異吉、日光を見ざるうちは、結構と言ふ勿れぢや。其方も見物に參るか。』
『ヘエ、是非 お供致してえもので。』
そこで丹波、どういふ策略があるのか、慌しく、起きぬけの萩乃に目通りを願ひ出て、
『サテお孃樣、今日まで私は、慾心地づくから、心ならずも源三郎さまに御敵對申し上げ、あなた樣にも由ないお苦しみをお掛け申してまゐつたが、御存じの通りお父樣の方は、逝去遊ばされるし、拙者もつく〴〵考へるところ御座つて此の度び轉向……。』
轉向？そんなことは言はない。
『このたび源三郎樣にお詫びを申し入れましたところ、さすがは理の解つたお方、今までの非禮を潔くお赦し下されましたのみならず——』
うまく萩乃を言ひくるめたものです。
何事か思ひ立つて、源三郎は昨夜のうちに、急に日光へ向かつて發足した。就いては、丹波に萩乃を守つて、後から追ひつくやうにといふ傳言だつたと、尤もらしい口樣へ。
兄對馬守は道賽奉行として、目下登晃中なのだから、源三郎が所要あつて、そつち〴〵出向くことは不自然ではない。
或る朝、源樣は、昨夜三人を連れて何時の間にか、屋敷を拔け出てゐる。
自分の幼い時分から、この不知火の道場に居て、父十由斎の信任厚かつた峰丹波の言ふことです。ことには、源三郎とも和を結んだといふ。
萩乃が信用したのも、無理ではない。
峰丹波、わざと供は伴れません。
間もなく、嚴めしい道場の門を後にした旅こしらへの三人は、何も知らぬ萩乃を中に、右に丹波、左に異の公。
多勢の不知火の弟子どもに送られて、笠を振り〳〵緩い坂を下りながら、もう道中氣分の異の公、馬鹿に好い氣持ちになつてしまつて、
『ねえ、嬢の殿樣、旦那、先生……旅は道づれつて言ひますけど、正直のところ、野郎ばかりの道中ぢやアあんまりドッとしねえが、かうして戀慕小町の萩乃さまを眞ん中に挾んで行くと、どうもヘヤ、往來の者がみんな振り返りますぜ。お孃樣にどうも萩乃樣は、生き辨天でげすからね。』
默つて、三步とは步かない異の公。
『ねえ、嬢の旦那、殿樣、イヤサ、先生。かうやつて、わつちら三人が、ブラリ〳〵日光見物に出掛けるところは、さぞかし結構な身分と見えやせうな。きつと知らねえ者が見たら、あつしは人間が稀に出來てゐやすから、さしづめ大店の若旦那、お孃樣はその許婚、ヘヘ、嬢の先生は、用心棒に頼まれて來なすつた店子の御浪人——さう思ふに相違御座んせんぜ。』
『戲れにも、無禮なことを言ふやつぢや。ぢやが、まア、宜いよい。旅は氣散じやでのう。』
一本道の日光街道。
足弱を連れて、道は捗りはしないが、一と晩泊つた翌日は、粕壁から一里で二つや、杉戸。
あれからかけまして、幸手と、遙か向うに、アレ！豆のやうに小さな四人の人影が……。

人間は何歲まで生きられる？

無病長命の秘訣

うんと體力を强めて 大いに働きませう

昔から人生僅か五十年といひ、七十は古來稀なりと云はれてゐるがとんでもないことです。われわれは長く生きて大いに働き、ますます國力の發展に盡す國民であつて欲しいと思ふのであります。わが國のやうに面積の割に人口が多く天然物資の豐かでないところでは、何んとしても人一倍長生きをして人一倍多く働かなくてはなりません。さて
それにはどうしたらよいか……

日本の長壽者

武內宿禰は三百六十年生きたといふがこれは別として確實な例をあげて見ませう。昭和三年の調査では百才以上の者は二百八十七名に及び、九十才以上百才未滿の人を加へれば二萬八百六名といふ多數であり、八十才以上九十才未滿の人に至つては四十三萬八千五百三名といふ多數です。況んや七十才の人などはさらであります。史實の明かな點で日本一の長命は武內宿禰の百六十七才であります。之れを見ても相當の年齡まで生きることは決して不可能ではありません。それには色々あると思ひますが

健康法が

その中何といつても、これより優るものがないといふ健康法は榮養の問題であります。さて榮養といふことになると美味しい御馳走を澤山食べればよいやうに誰方もお考へのやうですがこれは大間違ひ、いくら榮養して

胃腸內で

も食物が完全に消化吸收されて利用されなければ凡そ無意味です。この問題を解決するには高橋博士の發明された『どりこの』を用ひるのが最もよいでせう。日常の食物ちご飯その他一旦消化されて胃腸から吸收されて體力になります。元來わたくし達が食物をたべるのは、身體の色々な組織を補つたり、活動の元になる力——エネルギーを補給するためでありますが、筋肉を動かしたり、頭を使つたり體力を消耗するとエネルギーはどんどんなくなつて行きます。そのためにはどうしてもこのエネルギーを身體に與へなければなりません。これは丁度機關車が燃料を必要とするのによく似てる。

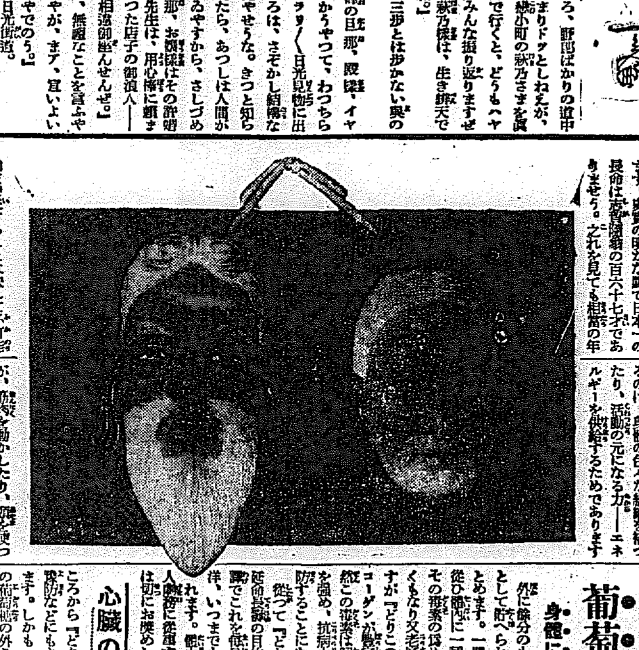

葡萄糖は 身體に力をつける

この身體に對するエネルギーの素となるのが、食物が消化されて出來たところの葡萄糖なのです。從つて體力を增すためには食物を澤山つめ込んでエネルギーを補給すればよいやうですが、さうは簡單にゆきません。機關車だつてむやみに燃料をくべると故障します。人間の身體もそれと同じで却つて故障を起します。ところが『どりこの』はエネルギーの素の葡萄糖が主成分ですから飮めば胃腸の働きを要せずそのまゝ大部分が腸から吸收されます。そして外に餘分のものは肝臟內に貯藏として貯へられて必要の役目をつとめます。一體人間は年を取るに從ひ體內に一種の毒素が發生し、その毒素の爲めに病氣にかゝり易くなり又老衰現象を起すものですが『どりこの』を用ひればグリコーゲンが豐富になりますから自然この毒素は解消し、同時に體力を强め、抵抗力を增して病氣を豫防することになります。
從つて『どりこの』は無病息災延命長壽の目的に最も適つてゐる譯でこれを每日飮用すれば前途洋洋、いつまでも若年の意氣であられます。體力の弱い人、病氣な人、又は體力を要する人特に老人方には切にお奬めします、又葡萄糖は

心臟の働

きをよくするといふところから『どりこの』は狹心症の豫防などにもよいといはれて居ります。しかも『どりこの』にはこの葡萄糖の外これと同性質の果糖及び人體の發育や生命維持に大切なアミノ酸が巧みに配合されてありますから發育盛りの小兒の榮養料などにも申分ありません。
『どりこの』はキング始め九大雜誌で有名な講談社から發賣され全國各地の有名藥店、食料品店、百貨店にあります。

D—340

孝宮さまは
幼稚園の御課程に
呉竹寮にお樂しく

【東京電話】皇太子殿下の御姉宮孝宮、順宮二內親王樣には御兩親陛下の御慈愛にいよ／＼お健やかに御成育あらせられ照宮樣を御中心に和やかな御團欒に御日常を過ごさせられてゐるゝよ洩れ承はるが御六歳に亘らせられる孝宮樣には今月から女子幼稚園の御課程に入らせらるゝこととなり十四日には女子學習院教授宇佐美ケイ女史が御指導申上げ園兒十名が宮城內呉竹寮に參殿して御仕へした、御授業は每週月曜、火曜の兩日午前九時から御學友二十名が十名づつ交替して呉竹寮に伺候御相手申上げ御遊戲室でお唱歌や遊戲等園兒と同じやうに御保育を受けさせられ

來週から は御學友と御同樣に御辨當を持たせられる由であゐ、尚孝宮樣には目下天皇、皇后兩陛下の御元にあらせらるゝも行く／＼は呉竹寮に移らせられ明後年三月から照宮樣と御一緒に女子學習院に御通學遊ばさるゝ由承る

半島の驛舍建築に
新時代は生れん
改築驛に朝鮮風を增加し
大驛は兩口を設くる計畫

大都市の中央部にある京城、平壤驛は正面乘降口だけで裏手の乘降口がないため頗る便利惡く、一般からも裏側開設方の要望が再三あつた、鐵々

鐵道局でも その必要を認め目下研究中である、更に驛舍の建築樣式に就き當局では從來一律的の建築樣式であつた全鮮驛舍に朝鮮色を濃厚に盛り旅行者の眼にうるほひのある感じを與へるやう計畫することになつた、これがため現在

百餘に上る 全鮮驛舍の改築は木造建築を主に數驛宛每年にその土地の事情を象徵するやうな朝鮮式の驛を建造しこの驛の驛で各驛の驛間を聯絡して朝鮮情緒を漂はす筈である。なほ從來驛舍の建設に就ては

用地の安い ところを選ぶため兎もすれば市街地を避けて驛を設置し建設費を安上りにする傾向があつたが、今後は營業條件を主にして市中を貫通して主要道路と接續し、線路の兩側から驛舍を出入出來得るやう理想的の驛を構造するなど漸く鐵道建設計畫に

重大革新が 加へられんとする模樣である

來年度から
四千件處理
本府の鑛山出願處理大增員

本府鑛山課では鑛山出願が殺到して、現在四十五人の係員が汗だくで働いてゐるが年五千件を突破する現狀に對して千八百件の處理しか出來ず、出願者も當局も大いに困つてゐるが、十年度には十萬圓の豫算を計上し六十名を增員し計百五名で大馬力をかけるので四千件は消化することができるやうになり、大體において緩和されることになつた

百メートル豫選【京城運動場】

あす初發から
就業に決定
東京市電罷業に
強制調停の結果

【東京電話】市從業員は十六日聲明を發しストライキを中止し十七日初發より就業に決したが罷業打切問題につき藤沼警視總監より善處を求められた東交首腦部は十五日夜來慎重協議の結果斷然罷業を打切りとし、十六日午前十一時三十分築地の本部に於てその旨を認めた聲明書を發表すると共に東交委員會の承認を求めた島本委員長は語る

十五日強制調停を發動する旨の市涉があつた、之と同時に藤沼總監より市當局側の整理案に對する考慮を求められ、我々從業員に對しては善處方の注意があつたので、首腦部は十五日夜來緊急會議を開き慎重協議の結果明十七日初發より休戰するに決定しました

藤沼總監
日交代表會見

【東京電話】藤沼總監は十六日午前十一時總監官舍に日交代表者伊藤氏外三名を招き宮脇勞働課長立會の下に強制調停發動したるに付きこの際誠意を以てストライキ打切に善處されたき旨を婉曲に述べたるに對し日交側代表は出來るだけ善處して御趣旨に添ひたい旨答へ會見二十分にして辭去した

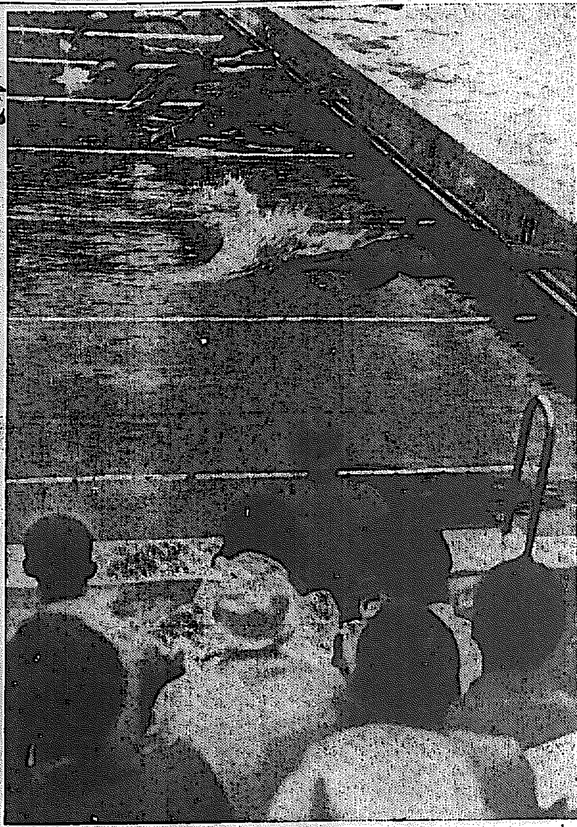

我こそ（男子自由型水上四百決勝のスタート）

本社・庭聯主催京城女子中等庭球
お花畑は搖ぐ
各校の應援素晴しく盛んに
纖手また鐵腕の響

本社及び朝鮮軟式庭球聯盟主催の第一回京城女子中等學校庭球リーグ戰第二日は引續き十六日午前九時から龍山鐵道コートで開催、女高普對同德戰をスタートに熱戰は開始され優勝候補の第一高女、女高普、淑明の三校を中心にファインプレイの續出、第二日は日曜日と絶好のテニス日和りに惠まれて各校とも必勝を期しての出場に應援團や我が兒の戰績を氣遣ふ多數父兄の觀戰に場內は非常にエキサイトした、夕刊締切までの戰績は左の如し

女高普（勝）―同德（負）
（朴 洪）四―〇（金 裴）
（鄭 沈）四―〇（李 張）

（安 金）四―〇（宋 村）
第一（勝）―第二（負）
（野 木路）二―四（小 古賀林）
（收 願）川野 四―一（三 好本）
（江 藤）川 四―〇（矢 酒部井）
（收 願）川野 一―四（小 古賀林）

京仁バス川に落つ
乘客七名重輕傷す

【永登浦電話】十五日午前九時半京仁バス四千百五十二號を安仁相が運轉して安養から永登浦に向ふ途中牧甘里の仁川街道でブレーキの故障で川中に墜落、乘客七名は重輕傷を負つた

北鐵東部線
またも襲はる
滿人警乘兵一名戰死

【ハルビン十六日聯合】十六日午前八時五分北鐵東部線一面坡驛沙河間を進行中の先導列車が匪賊の線路破壞ケ所に乘上げ脱線顚覆し後續の第五十二號貨物列車が同地點に差掛るや同地附近に潜伏してゐた匪賊數十名が一齊射擊を加へ滿洲國側警乘兵一名戰死邦人二名行方不明となつた、貨物列車は一面坡驛に引返し直ちに救援列車が同驛より現場に急行した

おみやげには 松の實飴

二荒伯滿洲へ

少年團指導講習のため入城した日本少年團聯盟理事長二荒芳德伯は同聯盟委員田円平八氏と共に十六日朝「ひかり」で滿洲に向つた

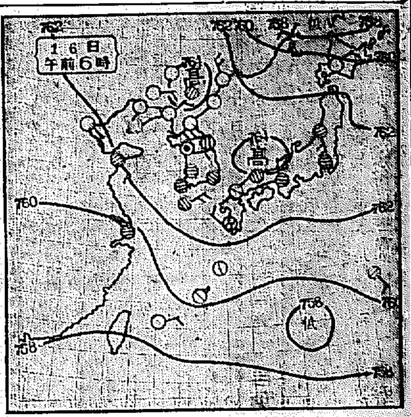

あすの天氣（17）
十六日概況

濟州島附近及中支那附近に七六四粍の高氣壓があり本邦及朝鮮滿洲一帶は七六二粍の高氣壓部に掩はれてゐる天氣は北支那滿洲は快晴朝鮮では北部は快晴中部は薄曇り南部は曇天で京城仁川では霧が發生してゐる內地では南西諸島北海道は晴れてゐるが樺太北部は曇り勝ちである又北樺太には七五二粍の低氣壓があつて本州は曇つてゐるヤップ島の北方には七四八粍位の颱風があるが今の處停滯氣味である氣溫は滿洲國境附近が平年より少しく低いが其他は平年程度の高目を示してゐる

あすの豫想

明日もこの氣壓配置には大差ないだらうから明日北部は概して天氣良きも中部以南は曇り勝ちで南部では所により時雨もあるだらう

豫報 曇一時晴

十五日 最高 二五・六度 / 十六日 正午 二三・九度

仁川潮時（十七日）
滿 午前 10.00 / 午後 11.11
干 午前 [illegible] / 午後 [illegible]

日米陸上對抗
米國三點をリードす
近畿大會第一日成績

【大阪電話】日本陸上競技聯盟主催日米國際對抗陸上競技大會第二戰近畿大會は十五日午後一時から甲子園南運動場で擧行第一日は米國三六・五對日本三三・五の僅か三點の差を以て米國リードした、當日の成績左の如し

◇八百米 1ホンボステル（米）一分五七秒四 2カニンガム（米）一分五八秒二 3村山（日）一分五八秒九 4天近（日）
◇百米 1メトカルフ（米）一〇秒三（世界タイ記錄） 2パアソンス（米）一〇秒五 3吉岡（日）一〇秒五 4（谷口）
◇圓盤投 1ダン（米）四六米四三 2アンダソン（米）四四米九二 3本（日）四一米八七 4藤田（日）四〇米八四
◇五千米 1クロオレイ（米）一六分八秒六 2柳長卷（日）一六分一〇秒三 3南昇龍（日）一六分一六秒 4カニンガム（米）
◇棒高跳 1大江（日）四米二〇 2トムソン（米）四米一〇 3西田（日）四米一〇 4フエバー（米）三米七〇
◇槍投 1長尾（日）六二米九八 2鈴木（日）五六米一五 3フエバー（米）五〇米八四 4ダン（米）四〇米六五
◇走幅跳 1原田（日）七米五九 2クラーク（米）七米四九 3田島（日）七米三九 4ウイルキンス（米）六米九八
◇四百米繼走（日米兩軍失格）

第一日兩軍得點

	日本	米國
百米	3	7
八百米	6,5	3,5
槍投	3	7
五千米	5	5
走幅跳	7	3
棒高跳	6	4
圓盤投	3	7
計	33,5	36,5

華かに陸上豫選
神宮競技めざして

朝鮮神宮奉贊陸上競技京城豫選は十六日午前十一時から京城運動場に擧行、空高く風なく絶好のコンディションに二百餘の選手は今年の晴舞臺めざして縱横に活躍した夕刊締切迄の成績左の通り

◇走巾跳決勝 1本郷（京師）六米六八 2福田（鐵道）六米五二 3崔大烽（京師）六米一六 4趙田（商商）5馬（養正）6朗谷
◇砲丸投決勝 1松崎（商商）一一米八四 2高偶我（アス）一一米六一 3大塚（京城）一一米〇九 4馬錫國（養正）
◇一〇〇米第一豫選（A組）1沖元（仁商）十二秒八 2井上（京師）（B組）1錦（遞信）十一秒六 2岩原（仁商）十二秒三（C組）1金（ア倶）十二秒三 2大門（京師）十二秒四（D組）1李（養正）十二秒一 2金（仁川）十二秒五
◇八〇〇米豫選（A組）1白（鐵道）二分四秒九 2鄭（京城）二分七秒一 3崔（養正）（B組）1金（ア倶）二分十三秒二 2金（鐵道）二分十三秒九 3李（養正）
◇四〇〇米準決勝（A組）1氏家（遞信）五十二秒 2崔（ア倶）五十四秒一 3安（養正）（B組）1呉（養正）五十六秒八 2岩崎（鐵道）五十八秒一 3辰己（大

まで）の成績左の如し
◇男子二百米リレー決勝 1龍中A組 二分二秒二（朱永田立、宮本、川田）2鐵道二分四秒六 3京師A組 4京商 5大邱
◇女子二〇〇米自由型決勝 1小林（釜高女）三分三十秒六 2坂田（釜高女）三分三十八秒九 3鳴谷（馬女）三分五十三秒四 4川崎（仁女）5岩田（馬女）

◇高障碍決勝 1柴田（仁商）十七秒二 2池上（釜鐵）二十秒三 3山木（鐵道）4平野（京師）5勝野（京城）
◇百米第二豫選（A組）1鄭（遞）二一秒六 2大門（師）3沖元（仁商）（B組）1李（養正）二二秒二 2金（アス）3井上（京師）
◇八百米決勝 1白圭福（鐵道）二分六秒三 2辰巳（大邱）3崔俊根（養正）4金正會（アス）5呉奇榮（同）6金周相（鐵道）
◇一萬米決勝 1朴承蒼（開城）三六分六秒六 2呉龍成（同）3張宇燮（同）4申鉉周（開城）5朴明鉉（遞信）6白守福（開城）

水上豫選
第二日成績

第十一回朝鮮神宮水上競技中央豫選第二日十六日は午後一時から京城運動場プールで擧行、夕刊締切までの成績左の如し

（江 藤）川 四―二（小 古賀林）
淑明（勝）―淑明（負）
（金 趙）四―二（鄭 影）
（梁 殷）四―〇（金 韓）
（柳 金）四―〇（李 崔）
（金 趙）四―三（金 韓）
女商（負）―第一（勝）
（姜 趙）四―〇（江 藤川）
（金 姜）四―〇（宮野 木路）
（南 徐）一―四（收 願川野）
同德（負）―第二（勝）
（成 呉）〇―四（近 藤本）
（張 李）〇―四（小 古賀林）
（金 安）二―四（神 矢保部）

京仁野球豫選
けふ準決勝戰

京仁對抗軟式野球京城豫選の準決勝乙女倶對專賣支局試合は十六日午前九時五十分から京城球場で專賣先攻、井上（球）法野、浦井三氏審判で開始、一A零の大接戰で乙女倶勝つ

專賣 000000000 0
乙女 00001000A 1
1＝0

專賣支局 內井野 方 田島 治上宇金 岩石李大北 4687132 59
乙女倶 永木尾倫 東 村田美永 福大猷李李上益 森 461597238

[illegible]

▲試合時間 二時間卅五分

競馬第二日目

秋季競馬第二日の十六日は降らず照らずの絶好の競馬日和、かてゝ日曜日のことゝて入出多く定刻十時早くも數千の觀衆は押寄せ盛況を呈してゐたが、早くも第一競馬ではボッピーが番狂はせで二百圓を出すなど人氣を呼んでゐた夕刊締切までの成績は決の通り

◇一回 他抽新競走中（千六百米九頭立）1シチフク（川崎）一分五二秒五分四 2アイコクゴウ（平田）五馬身 3ケンフク（中川）三馬身▲（單）廿四圓▲（複）1十八圓五十錢 2廿圓五十錢 3卅七圓五十錢
◇二回 本倶抽新競走（千八百米八頭立）1ボッピー（池上）二分七秒五分三 2トビゾル（國西）二馬身 3ダイロクシマ（橫田）一馬身▲（單）二百圓▲（複）1卅八圓 2廿六圓 3廿六圓（特配十圓五十錢）
◇三回 抽古（千八百米十頭立）1トモツカサ（橫田）二分三秒五分三 2シマ（池上）二馬身 3ホーライ（梶谷）一馬身▲（單）四十八圓五十錢▲（複）1二十三圓 2二十三圓 3二十六圓

三越朝鮮物產部 並賣 內地みやげに無二の逸品
御珍味 雅味 春畝山 七五より 京城本一 [illegible]

肺・肋膜
調取粉で有名な今津醫學博士の臨床實驗と今津醫學士の化學實驗とを根據として創製せるイッヅメは肺・肋膜には實によく効き、何等いやな副作用なく病原菌及その毒素を除去し、熱、たん、せき、ねあせ、たみ、はれ及水氣、肩のコリ、喀痰、食慾不振などを良くする効力顯著な新發見藥で多數服用者に非常に喜ばれてゐる。尚氣管支、喘息、咳、喉病等などにも實によく効く良藥である。十日分二圓四〇、卅日分六圓五〇・五十日分十圓で全國有名な藥店に有。品切なら大阪市大仁本町三・今津化學研究所へ申込。

▼產婆生徒募集
福岡市水茶屋 福岡縣立產婆看護婦養成所
內務省指定 福岡產婆學校

入札拂下公告
一、京城府平安北道新義州府附近官有地 ……
（入札拂下公告 本文 [illegible]）
昭和九年九月十四日
平安北道

きれいる
但し京城日報記名入申込者に限る 健康の更生 無代進呈 病理解剖學十七頁の實本
作用を起さず、誠に安心して飲める 十七年間の經驗で効能正しく少しも副
最も信用された内服藥 和歌山の「るいれき專門藥」服法
◎首筋アゴ下等のグリグリ
◎連珠狀の頑固なグリグリ
◎化膿性の危ないグリグリ
のんで治る 淋巴腺結核
價 廿日分 六圓七十錢
送料十五錢、海外四十二錢
大人用と小兒用あり年齡明記されたし
和歌山市 るいれき專門藥院
本舖 三年坂
專賣所 京城府本町 ハレルヤ藥店
（各門藥局一般藥店になし 二七四番に御註文）

淋疾新療藥
Aトリート
藥學理論ノ實現ト臨牀ニ新シ
ヨリ短期疾淋治療
價 1.20 2.50 5.00
各藥店ニアリ

コロムビア ポータブル
Columbia
豪華な意匠 清澄な音質 雄渾な音量
二重モーター付 二十五號 二十一號 五十五圓
（長期月賦販賣）
素晴らしい音質を持つ大衆型新ポータブル 三十五號 二十三圓
明時堂蓄音器部 京城本町二丁目 電話本局二四四四番

最上醤油
高
品質 満鮮第一
タカトーン
高杉釀造

子供にカルピス！
胃腸は整ふ 骨と齒は強くなる
赤紙包一圓 一人一本一ケ月
いまうし・やうになる飲もの
カルピス

人工榮養の秘訣
大印滋養糖を牛乳やミルクにお入れになれば母乳のやうなお乳になります
大印滋養糖
株式會社 和光堂 東京市神田區 大阪市東區

銘酒 朝の花 アサノハナ

仁丹粉ハミガキ クリーム色徳用大袋十錢
仁丹の歯磨で磨いた歯は秋の夜明けの鱗雲の様な美しい自然の眞珠色
森下博藥房

京城 金 金銀地金分析賣買
杉山商會
高價買入
京城明治町 合資會社 杉山商會 電本七四番

院長 醫學博士 織田正德
內科 レントゲン科 入院完備
織田病院
京城府花園町 電話本局二三四九番

夕刊に限り地方記事は各地の綜合編輯

無心川畔にむすぶ 冷き露營の夢

滿洲事變の當時を回顧して 清州の記念演習

【清州】滿洲事變三週年記念日たる十八日を迎へ清州では高普、農校、商校、青年訓練所、青年團、消防組、警察部及署、在郷軍人分會等各學校、團體が聯合の下に、那麼當時を回想して南宮旭郡守統監の下に記念演習を實施し『非常時はこれから』をモットーとして大いに國防精神の涵養に資せしむることなつた、演習は十七日夜七時から愈よ對敵行動を開始するが南北兩軍の想定は左の通り

南軍枝隊は忠州方向から南進中の敵を攻撃すべく美江、淸州道を北進し、北軍枝隊は、美江方面から北進中の敵を攻撃すべく忠州方向から忠州、淸州道を南進、かくて南軍の先遣大隊(特設大隊)は十七日午後六時頃から淸州邑附近で遭遇し決戰に至らずして日沒となる、そこで南軍は公園、無心川畔(南軍)高普以北原野(北軍)にそれ〴〵露營し斥候を放ち、夜襲を試む

十八日午前四時半頃南軍枝隊本部は鈴洞里に到着し、北軍枝隊主力は午前五時頃、栗峴に到着、南軍は敵が更に忠州方面から優勢なる後續兵團を派遣、十八日正午までに淸州附近に到着し得る狀況にあるとの通報に接し、枝隊は直ちに粉洞里、栢峴、鳥致院道を鳥致院に向ひ先遣大隊は午前七時までに淸州橋附近に陣地を占領し支隊の轉進を掩護、北軍は敵の主力が十八日未明から鳥致院方向に退却開始せる旨の通報に接し枝隊は主力をもつて淸州、鳥致院道以北の地區より、先遣大隊をもつて同道以南の地區より、敵を追擊してこれを殲滅せんとし先遣大隊は午前七時まで警察署及公會堂附近に集結して無心川對岸の敵情を偵察し、かくて北軍は午前八時攻擊前進、南軍は敵の突擊前一部の追擊を試み兩軍の壯烈な戰鬪は續けられ同八時半演習は終了、無心川淸州橋南側河原で閱兵分列式を行ふ

所得稅調査委員

【大田】稅務署の所得稅調査委員大田郡三名(内地人二、朝鮮人一)燕岐郡二名(内鮮各一名)の五名は二十日までに任命され月末頃委員會開催の筈

人の貯金詐取を企つ

【木浦】府内竹橋里一四三河大禮(え)が去る七日南橋洞三四番地聖類の中から李錦字名義の郵便貯金通帳一冊(現在預入高十六圓八十七錢)を拾つたのを賀子朴敬淑(こ)が見つけその預金を詐取すべく府内昌平町日郵屋徐方へ印判の注文に行つたが朴の擧動が不審なので徐が驛前派出所へ申告、係官が取調べの結果右の事實を自供したので目下僞造詐欺未遂で取調べ中

羊糞は桑の好肥料

緬羊は蠶沙で育つ

養蠶の缺損を緬羊飼育で補ふ妙案は

咸南が一足お先き

【咸興】蠶は桑を食ひ、緬羊は蠶沙を好み、然も羊糞が無上の肥料だ。内務近信によれば

咸鏡南道の河合府氏は昨年來咸南道內外の採算割れといふ未曾有の養蠶不況切拔策に九州から緬羊一番を購入し蠶の不利を緬羊で補ふ計畫を樹てた……

とある、これを聞いた咸南農務課の高柳産業技師

羊と蠶の餘錄は理想的な副業で咸南北半の大目的も養蠶小作組合などがこの點に目醒めて來れば更に金儲實現疑ひなしだ

ぜれば興南の金子畜産技師

羊と蠶の關係は正にその通りだ然し乞ふ安んぜよ、咸南の緬羊は郡北四郡(?)に於て今日も研究して好評を浴び(?)獎勵事業は駆せずしてその理論を實行に移し北青郡新浦面の登記部落民上里など九頭のコリデール種を預つて一足お先に研發といふ恰好だよ

とこれは嬉しい農民、羨で咸南農務課は特に係る『緬羊の栞』について見るも緬羊飼育により相當の利益を舉げつゝあるものは何れも蠶沙の利用を怠らず自給飼料で六頭を飼育する析木縣での一例は一頭平均七圓十一錢の利益を舉げた上に厩肥約二千四百五十貫この見積價格四十九圓と査定され總計九十一圓六十八錢一頭平均十五圓廿八錢の有利な飼育成績を納めてゐる

白頭山に降雪

【咸興】咸南國境地方は數日來氣溫とみに低下し冬近きを思はせてゐたが果然十四日朝は白頭山の八合目以上に降雪あり三水郡好仁面王街里地方には相當激しい降霜を見た

【咸興】…て金品を強取した强盜殺人である府内某所に潜伏中を取り押へた、が主犯級は當時直ちに逮捕、既になほこの者は、强盜詐欺等其の他五ヶ年の刑を受け大邱刑務所に服役中で大邱署では共犯者池龍守を捜査中のところ犯行後安東その他の地方を立ち廻り窃盜詐欺等の犯行を續けこの程大邱に入り込んだことを大邱署員が探知十四日夕方

瑞氣山上の慰靈祭

【平壤】日清の役陣沒に殉じた原田重吉の陣沒將士の慰靈祭は十五日午前九時から瑞氣山記念碑前で在鄕軍人、地方有志、步七七、高射砲隊、飛六、國民團、兵器製造所、出征戰病死人及遺族、府內卅一の公私立學校生徒、青訓生等約二萬人參列の下に嚴かに執行、同十時十分慰靈祭は滯りなく終了式は警察旅團長、官民、堀井兩聯隊長、阿部府尹、江坂衛戍部長は出征戰病死人並に遺族殿岡コトさん外十四名を公會堂に招待茶菓を共にしその勞を謝つた(寫眞は警備第卅九旅團長の祭詞朗讀)

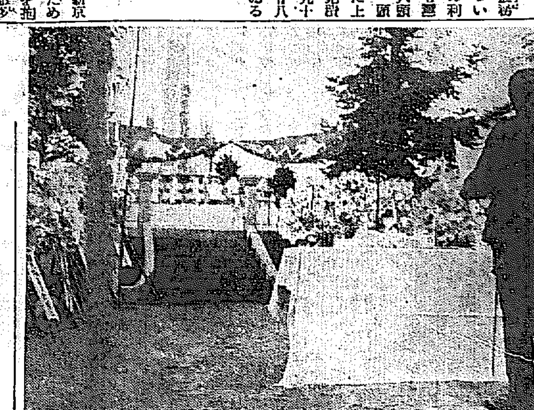

金指輪卅二本

四人の酌婦途中のご難

【新義州】安州生れ李俊昌は新京で料理屋を營み酌婦女を抱へるため新京から驛安に十三日女四人を抱へて新京に向ふ途中平北警察部移動班に檢問された、取調べた處抱へ女四人は驚くなかれ合計三十二本の金指輪をはめてゐたので追究した處李は全部自家用で決して賣品でないと頑張つてゐるが何しろ數が多く七百圓もするので四名は嚴重取調べ中

二人組强盜の片割れ

遂に惡運盡く

【大邱】慶南昌原郡北面花山里朴萬守(三)は去る五月…と共に府內錦町朴尹方に押入り、家人を脅迫し…

向ふ見ずの强盜と血塗れの格鬪

市日歸りの四名を不意討ち

被害者一名は重傷

【釜山】去る十四日午後九時過ぎ慶南昌郡面下面大山里農業許光實(三)金甲石(三)金在學(三)文正根(三)の四名が市日歸りの途中昌原郡金川面共同墓地の附近で覆面の强盜に出會ひ…何れも身體檢査を受け所持した現金二圓五十錢を強奪されんとしたので四對一の格鬪となつた際不意に肥後守を揮つて斬りつけられ許は頭部其他全治二ヶ月を要する重傷を負ひ他の三名も負傷し血塗れとなつて漸く取押へ所轄署へ突き出した、曲者は同面芝山里鄭其祖(三)と稱し强盜を從へて十五圓の借金が拂へぬ結果强盜を働かんとしたものである

火藥庫附近の見取圖を隱す男

運轉手とのみでわけは一切語らず

【平壤】十四日深更府內新倉里附近を徘徊する一名の青年を平壤署の警官が擧動不審で誰何所持品を取調べたところ懷中深く咸北城津附近の某火藥庫及附近の詳細な見取圖をかくしてゐるのを發見、目下嚴重取調べてゐるが咸北生れ目下平壤府竹田里自動車運轉手姜宗鎬(三)といふのみで見取圖については口を緘して語らない

水禍の農村に少女買の惡魔

憎くや貞操までも奪つて飲食店に賣飛ばす

【釜山】十五日夜沙陀の朝鮮少女四名を連れた擧動不審の男がゐるのを釜山水上署員が埋立地で發見訊問の結果右は全南霊岩郡霊岩面村進洪(三)と稱し今回の水害のため無一文のドン底に彷徨する被害地の農村を廻り五十圓乃至百圓で農家の少女を買取り甘言を以て貞操を奪つては統營、馬山、釜山の飲食店に賣飛ばし十五日も全州の金鍋順ほか三名を始末せんとして來釜したことが判明し目下取調べ中

同性心中の片割れ絶命

【元山】既報十三日夜府內綠町遊廓人口で劇藥を注射し同性心中を企てた片割れ某樓娼妓婦山下スミエ(三)は道立醫院で加療中十五日朝急性肺炎を併發遂に絶命した

寡婦殺し

山中で絞殺 十日後發見

【馬山】宜寧郡華井面上井里寡婦朴北洞(こ)は去る八月三十一日午後六時頃その娘姉にあたる同郡宜寧面上里の朴某方に家事の手傳ひに行くべく家を出たまゝ消息不明となり親族は驚いて八方搜査中十二日に到り約一里隔てた山中で細紐で絞殺されてゐるのを發見官憲に屆出たが死體を解剖に附し他殺なること明白となり、目下宜寧署で犯人嚴探中

稅務署員の贈收賄事件

取調べ一段落して 關係者全部を送局

【元山】もと元山稅務署間稅課長等源及北青同課長候補等の贈收賄事件に絡み元山署では先頃大部長其の耳目をそばだたせてゐた稅務監督局からもと元山稅務署員…相武雄を拘引留置の上取調べ中であつたが五日収賄罪として一件書類と共に身柄を送局した、これで稅務署事件は一段落を告げたものと見られてゐる

咸興商議の初選擧

朝鮮人側から更に六氏出馬

戰況樂觀を許さず

【咸興】咸興商議初選擧に出馬する顔觸れは既報の如く内地人側十一名確定に刷新されて朝鮮人側有權者の指導機關咸興商業會では十四日同商議部會に商議設立人の會合を行ひ既に立候補を屆出でた金鍋澤、金鐘國の三氏以外に張鴻河、咸興タクシー(金京涉)金秀根、黃恒根、朴亨彦、林道燁の六氏を出馬せしむることに協定したゝに内鮮通じて定員十五の二十名が出揃ふことになつたが朝鮮人側になほ一二態度未定の向あり戰況如何によつては最後の土壇場で番狂はせを演ずる鮫戰に出るのではないかとも見られてゐる

神宮競技

忠北代表決定

【淸州】忠北道體育協會では去る九日擧行した神宮競技忠北豫選會の結果に基づき、その後、晴れの錦選に派遣すべき代表選手を愼重に銓衡中のところ、十四日左の如く決定發表した

尙、目下道部選手も追つて決定の筈であるが女子一般に競技も本年ははじめて、二選手を派遣することになつた

▲陸上競技=徑道對抗一〇〇米 金興根(淸州) 二〇〇米金興根(同) 四〇〇米周元根(同) 田命植(同) 千五百米吳鴻植(同) 田命植(同) 五千米申東植(同) 五十米申東植(忠州) 李鐵秀(淸州) 走巾跳吉川正雄(淸州) 榎正雄(同) 走高跳宋四星(報恩) 榎正雄(淸州) 砲丸投朴準燮(報恩) 槍投吉川正雄(淸州)

▲男子一般=八〇〇米田命植(淸州) 金基洪(淸州) マラソン申東植(忠州) 金鶴鎭(同)

▲女子一般=五〇米、一〇〇米阿部和子(高女) 八〇〇米鈴田順子(同)

庭球(道對抗)

淸州(金鍾澤 沈川) (金重元 全重正)

淸州(張在伯 朴東瑞)

▲卓球(一般) 菅沼清(道廳) 福原義多次(同)

鳳山小　何州普　野村　綱秀

何州普　榮州普　仁井田　益稔

榮州普　滄州普　田村　茂彥

滄州普　乾川普　住井　保盛

乾川普　醫陵小　大石　傳之助

醫陵普　阿火小　牧野　政夫

阿火小　九龍小　右田　勝治

大邱監督局の所得稅調査委員

人格者を嚴選し 全部の顔觸れ發表

【大邱】大邱稅務監督局所轄内所得稅調査委員の人選についてはその地方民に絶對の信賴を得ねばならず愼重に詮衡を重ね地方民の人格者を嚴選中のところこの程決定を見るに至つたので十五日發表したがその顔觸れ左の通り

▲大邱=伊藤吉三郎、高田富吾、徐丙朝、安炳吉、生部又一、三村敬助、張稷相▲慶州=白浦殷治、松尾傳一、韓鼎東、崔潤▲河陽=中谷竹三郎、文明琦、濱田榮和、金斗河、丸井松太郎▲安東=林田直男、權寧淏、尹錫龜、金基德、▲義城=米田吳國泳、朴採相、金相鶴、李東承、富藏▲倭館=入山昇、▲金泉=都文煥、申相悳、高橋平吉、金相斗、金元與、裴度淵▲尙州=山口賢三、朴貴洙、金顯熙、李圭璜▲浦項=…姜敬元、徐泰洙、鄭泰卓、大村次郎▲蔚山=水野…山田惣七郎、李炳夏、張鳳淑、山川定五郎、助、池榮臣、迫岡房太郎▲馬山=宮松務、金國順、野崎常藏、金愛植、宮島甲▲府山=大林金次郎、中谷□一、車容瑋、金瑩振▲河東=李昌雨、白石傳次郎、落合泉光、金翁汝▲居昌=文炳燉、竹村友三郎、鄭淳賢、鄭太均▲統營=山根才吉、阪倉浩、朱東文、金鍾注▲陝川=李鐘純、久光疑啣、西脇直八、馬湧升▲晋州=清水佐太郎、金琪郁、鄭潤國、郭碩德▲金海=文治模、松本耕一郎、金龍米、大橋太一▲密陽=寶見源太郎、河聖琦、閔甫植、植月平一

慶北教員異動

新任地　舊任地　氏名

二十名の匪賊團

少年四名を人質に拉去

【安東縣】十四日午後九時五十分頃六道溝附近地興衛村にピストルを携へた匪賊二十餘名襲來し同地居住の楊文興(三)楊文信(三)手從煥(三)于洪(三)の四名を人質として拉致、なほも發砲しつゝ逃走した、銃聲をききつけた安東守備隊

日本棋院 昇段大手合棋譜【三】

三段 加藤三七一 互先 先番 二段 藤澤庫之助

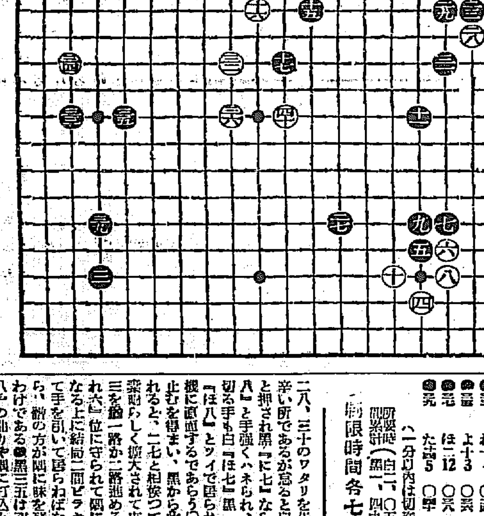

對局者の言葉

(黑)白二八、三十と利かされて三一と受けて居るのも辛いのですが——

(白)三二が矢張り好點なので黑から此處へトバレるのが有力なのです

(黑)三三と控へたのは、白三四を豫期して、猶左下隅に味を殘して置いたのです

(黑)三五とトンだ爲めに、白三六で四十のトビと『た十三』の打込みとを見合ひにされたのは不覺だつた、單に三七と打つて居るのでした

(黑)三九が省けず白四十とトンで來られては折角の黑模樣が殊堪になりかけて來ました

戰の跡

●黑二一を省略出來ないのが、白二八、三十のワタリを先手にして辛い所であるが怠ると白『は七』と押され黑『に七』ならば白『に八』と手強くハネられ、黑三一と切る手も白『ほ七』黑『に六』白『ほ八』とツイで居られて黑は危機に直面するであらう○白三二も止むを得まい、黑から此處に打たれると、二七と相俟つて黑模樣が素晴らしく擴大されて來る●黑三三を逸一路か二路進めると、白『れ六』位に守られて隅に手がなくなる上に結局二間ビラキ位に打つて手を引いて居らねばならないから、黑の方が隅に味を殘して居るわけである●黑三五は次いで『よ八』の曲りや隅に打込みの場合に役立つて居るが、白三六と悠々トバレて『た十三』の打込みと四十のトビとを見合ひにされ、結局四十と打たれる事になつてはこれに對して黑に國ひ所がなく、秩爲として當分放任せねばならぬのは黑の殘念に反する事夥しい

一制限時間各七時間

(一分以内は切捨)

●三一	は八23	○三二 る八6
●三三	れ十4	○三四 れ八26
●三五	よ十3	○三六 る十1
●三七	ほ十二12	○三八 ろ二1
●三九	た十四5	○四十 り十10

消費時間 (白二、〇五分 黑一、四九分)

店舗新裝と倶に自作自給鮮産第一價格低廉をモツトーとして一層奮勵協力一致商道報國を計り益々進展を劃し度存意に有之候間何卒倍舊の御愍情を以て御引立被下度此段伏して奉希上候

新裝店舗落成

各種徽章、帽子、鉬金銀銅七寶メダル製作 國旗、萬國旗、優勝旗附屬品一式製造 ツルワ印タオル 並綿布加工品製造卸 製作と卸專門問屋

大久保眞敏商店

徽章部 旗部

京城黃金町三丁目

空前の好機です、是非御一覽を!

會期 九月十六日ヨリ十九日迄(四日間)

新進畫伯作品紹介實費普及會

並ニ帝都諸名士筆蹟展

例、帝展入選畫伯作品 尺三絹本 五、〇〇

同 尺五絹本 八、〇〇

同 東都諸名士筆蹟網羅 半折紙本 三、〇〇

猛虎、鯉魚、山水、花鳥、人物等の圖があります

贈答用ニ至適

於三中井六階ギヤラリー 主催 歐洲美術研究會 法學士 李英介

三中井

水虫にアースタム

效能 切り傷 靴ずれ たむし 日やけ 化粧下 寄むし

ポケツト用 三〇錢 乳白容器 四〇錢 一圓

全國藥店・百貨店 藥品部にあり

流線型 クリップ付

萬年筆 ¥2.50以上 (意匠登錄出願中)

萬人が讃辭と共に胸間へ…………

10 20錢 セーラーインキ

セーラー万年筆

京城府大和町二丁目 出張所

トップコースター

商工省推定 優良國產品

福岡精工所

お醫者がススメル滋養のお菓子

乳菓 カルケット

安心していつでも召し上れる 完全な榮養食料品

榮養菓として斷然他品の追隨を許さず。澱粉、脂肪、蛋白質の外特に人體の健康に必要なるカルシユーム分を適度に配劑し一家の健康を保つ完全食料品としてカルケツトを常用せらるゝ事は賢明なる新時代の主婦の御役目であり又お菓子の衞生に於て滿點といふべきです

Columbia

九月十七日(月)午後七時 於 本町 明治製菓三階ホール

コロムビア・レコード 十月 邦樂洋樂 新譜發表會の夕

入場無料 本町御散策の節は是非御立寄り下さい

日本コロムビア蓄音器會社 京城支店

ケーキとパン 驛前 富來屋喫茶店

開業御披露

今般左記に於て小兒科專門を以て九月十四日より開業一般診療に從事仕候

一、午前 宅診 一、午後 往診 入院室完備

京城府西小門町四一(裁判所裏通)

德永小兒科

醫學博士 德永勳

電話(光)一九六〇番

京日案內

五號活字十五字詰一回五行一圓五十錢匿名は一回每に五十錢增料金は前納の事但寫眞入告に限り特に寫眞にて掲載す

デー ゼル・エンジン一二五 一、三〇、六、七噸乃至九、十噸トロ、三五二、尾山町

貸家 掲所西大門町三〇 賃敷八、八、六、四半、四半、三二、庭廣く日當良し 電本四二九三 中村

店員 採用 普通學校卒業年齡二十歲迄之人を要す 京城北米倉町六九 (京)二八〇五番

藥劑 師藥局生として採用す、有資格者にして女子にても差支なし、本人來談のこと 姓名在社

電話 賣買 三越商品券其他各店商品券高價買入 明治町フランス敎會向側 電本四一四〇番 自宅電本一〇八四

恩給 最低利即時立替 恩給借家人保證人は担保なくとも融通可 京城府竹添町 電本二三六三

りん 病(特に慢性)性病 自午後六時至午後十時 京城花園町七五(本五〇の家) 電本四二二〇番 花園醫院

恩給 利用者の安全は信用のある店を選ぶ事です 京城吉野町一ノ九一 電本六一 公債株券商 江州屋本店

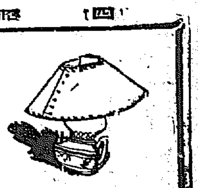

七寶の柱（119）

小島政二郎 作　岩田專太郎 畫
（無斷上映上演を禁ず）

富士の裾野の巻狩

『あなた、どう云ふ心持で私にお金送つて下すつたの？』
ふみ子が聞いた。
『どう云ふ心持つて？』
『……』
流石のふみ子も返事に詰つた。
『返事なんか要らない。思つてゐることを云つてごらんなさい。』
『……あなた、丹波さんつて方御存じ？』
『知つてます。僕と同級生で、あなたのお父さまのところへ僕同様出入りしてゐた男です。』
『あなた、丹波さんに最近何かお頼みになつた？』
『いゝえ。』
『ちや、やつぱり母の作り事だつたのね。』
『何です一體？』
『いゝえね、この間突然母がここへ這つて來て、丹波さんを通してあなたが私にプロポーズして入らつしやるつて話なんでせう？だから、私、若し本當にあなたがさう云ふお心持なら、そんな、丹波さんなんか介さずに、直接私にお話がある筈だつて云つて遣りましたの。』
『ああ、その話ですか。その話なら、まんざらお母さまの作り事でもありません。』
『まあ、ちや――』
『この間、久振りに大阪で丹波君に逢つた時、あなたの話が出ましてね。同時に、僕の鰥夫暮しの話が話題に登りましてね。』
『えゝ。』
『何かの話から、僕があなたが好きだと云ふことを喋つたんです。さうすると、好きなら、是非貰へつて勸めた揚げ句、東京へ歸つたら、早速お母さまにお目にかゝつて頼つて遣るから……さう云つて歸つて行きましたが、ちや、その約束を、忘れずに、早速實行してくれたんでせう。』
『……。』
『だから、嘘でも、作り事でもないんです。』
『しかし、あなたのお心持はどうなんです？』
『私、もう一人から、あなたとの結婚を勸められたわ。』
『へエー――。僕には、なかく隠れた味方がゐるんだな。誰です？』
『あなた、三枝さんを御存じないでせう？』
『パーソナル（個人的）には知らないけれど、――元うちにゐた女優でかをると云ふの旦那さまでせう』
『まあ。ちや、あなたかをるさんへも手をお廻しになつた？』
『いや。だから、今も云ふ通り、三枝と云ふ人は、パーソナルには知りません。』
『だつて、かをるさんのことを――』
『商賣つて恐ろしいものですよ。一度でも使つた男優でも女優でもやめた後のトドのつづまりまで、いつ知るともなく知つてゐますからね。』
『そんなもの？』
『ましてあの人は、うちから△△へ行つて、大分賣りましたからね、記憶中の大物ですよ。』
『それだけ伺へば、分つたわ。かをるさんを躍らしたのは、うちの母だわ、きつと。』
『ところで、あなたのお心持ちはどうなんです？』
『……。』

JODK　けふの番組　十七日（月）

第一放送

午前六時（東）ラヂオ體操
同六時三〇分（大）基礎佛教講座（三）　目黒　三郎
同七時（京）聖典講義　十牛圖（一）　時平　大宮
同一〇時　氣象通報
同一一時五分　料理献立、日用品値段、鮮魚相場
正午　京城商況、水産市場商況、時報、今日のプログラム發表
午後零時五分　漫談　化けて出た佐平次　小池　夢坊
同零時四〇分　ニュース
同二時　家庭講座　今秋の流行呉服に就て　薮崎萬志郎
同四時　ニュース、職業紹介事項　引續き女子水上競技大會――京城運動場プールより中繼
同六（略）お話　勇敢なる水兵（テキスト三八ページ）　加藤　正
同六時二〇分（東）コドモの新聞　村岡　花子
同六時二五分（東）基礎英語講座（四）　岡倉由三郎
同七時　ニュース、天氣豫報
同七時三〇分　講演　滿洲事變三周年に於ける感懐　朝鮮軍參謀長　陸軍少將　大串　敬吉
同八時（大）錄音――大阪中座より中繼　おつま八郎兵衛仇緣（錄音）根坂町、大森痴雪作
一、前茶屋河治の場　二、千日前の場　三、丹波屋裏の場
配役
古手屋八郎兵衛　實川　延若
同　助三郎　市川　壽美蔵
勇祭　時　七　實川八百蔵
同　德兵衛　實川　延郎
小和田屋飛脚　實川　莚鳳
矢島才兵衛　中村　扇助
藝妓　君　野　中村　芝鶴
河治のお米　松木　錦吾
女中　小　菊　實川　若鳳
丹波屋お婆　中村　魁車
香具師源兵衛　市川　市蔵
縄張の丑松　市川　段猿
妓丁　里兵衛　實川　鳳正
夜番　太　助　實川若十郎
捌　　　弃　中村　駒次
同　　　　阪東　豐昇
同九時（東）物唄　河原崎久悳
同九時三〇分（東）時報、ニュース、氣象通報、翌日のプログラム發表、ニュース再放送

第二放送

午後零時五分　ピアノ獨奏　任　永
同二時　衛生講座（二）　朴　明
同六時　童謡　盧　點
同六時二五分　産業ニュース　劉　升
同七時三〇分　講演　安　鈞
同八時　歌曲　中　圳
同八時三〇分　古談　林　明
同九時　俗曲

講演　午後七時半

滿洲事變三周年に於ける感懐

大串參謀長

滿洲事變勃發三周年記念日を迎ふるに當り、過去三ヶ年間の多事多難なりしを顧みつゝ、又事變前の東洋に於ける帝國の地位と今日とを對比省察する時誠に感慨深きものがあります、即ち今日の光輝ある帝國の地歩を確立し得ましたのは此の事變を契機として現れた國民志氣の緊張がもたらしたものであり、又帝國の國是たる東洋平和確保の使命が正しきが故にこそでありまして私共は國民が確固たる信念と決意を把握して擧國一致事に當る時如何なる困難をも排除し得ると確信する次第であります。今や軍縮會議乃至日滿兩國を廻る國際情勢は日に複雑緊張を加へ殊に蘇聯邦の軍備充實の現狀と過去數世紀に亙る傳統的極東經略の歐露とに鑑みる時或は再び如何なる非常時を惹起せぬとも限らぬ狀態であります然し斯の如き困難も我に備へさへあれば何等恐るゝに足らぬ物でありまして擧國一致よく待つあるを恃むの態度を持して此の難局に處すれば却て此災ひを轉じて幸と爲し得るものと信ずるのであります、終りに臨んで私は過去事變にかける多數の犠牲に對し此記念す可き日に於て無限の敬意と感謝の念とを併へ向は朝鮮軍參謀部長として先般特種特に朝鮮の皆様から寄せられた銃後の御後援に對し衷心御禮申上げる次第であります

將棋新手合（四）

於東京市日本橋區蛎殻町二の七　清邑木將棋所
（圖は五三角迄の局面）
平手　先手　▲四段　志澤　春吉（東京）
　　　後手　△四段　鈴木　照一（東京）

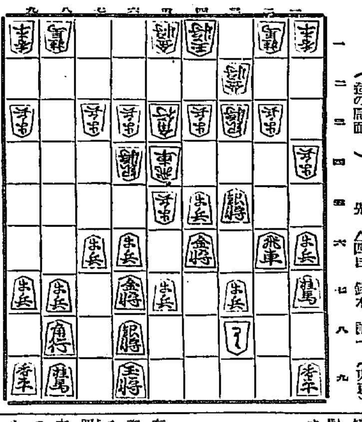

▲付記　鈴木氏　歩歩
△三六飛　▲四八と　△六五歩　▲同　銀　△五五金　▲八四飛
△六五金　▲八七飛成　△七九玉　▲三五角　▲七八銀　▲六八歩
△三五飛　▲五八と　△六六角　▲六九銀　△同　銀　▲同　と
△同　玉　▲八九龍　△五八玉　▲四六桂

（清邑木七段講評）（後手）四八とのよりによつて、六四銀を狙はれる代償を拂ふ方針は至當である。
（先手）六五歩突きは少々早い、茲は七七角と上つて次に六五歩と追撃する機を狙ふべきである。
（先手）七九玉とよつて防戦するのは危険であるが已むを得ない順である。
（後手）八六歩と打つて、敵玉へ必至の網をかけるのは強い手順である。
（先手）六六角上りは面白くない、五五角と上る方が手厚いから優つてゐる。
（後手）六九銀と打つて、龍を助ける方針は至當の働きである。

まんだん　化けて出た小平次（零時五分）

小生夢坊

有名なドラマ怪談・安積沼の小平次を近代的な感覺によつて新解釋を與へて見ようと思ふ　要するに、死んでゐる小平次が、亡靈となつて淫淫悩しさに堪へて見ると幾多の失望すべき、虚偽を見せつけられる　女性のうそをも見付ける、だが、自分丈けは永久に魂を高潔にして潔しく地下にうづくまつてゐる、と云ふ意味のもの

家庭講座　午後二時　今秋流行の呉服に就て

薮崎萬志郎

從來東京方面と大阪方面との呉服流行は全く異つた色彩、場合によつて二分されて居つた様な傾きがありましたが、近年漸次その傾向が接近して参りまして、最近では殆んど同一の流行を辿る様になつて來ました。所で今秋の流行はどんなものでありませうか、先づ呉服物として流行の中心をなすものは長着でありますが、それ等のものより呉服一般に亙つて今秋としての新しき傾向をお話し申上げたいと思ひます

薮崎氏は京城三越支店の呉服賣物係長兼仕入係長で最近内地の仕入先から歸られました

演藝案内

松竹座　松竹直營　黄金町　東への道（日本字幕版）　應援團長の戀
大正館　令孃と與太者　坊やお休み　與津の新藏
京城演藝館　與太者と海水浴
中央館　荒波越えて　泥濘を行く女　夫婦打明話　修羅道春秋　三家庭
浪花館　女性暴君
喜樂館　名妓の半生　高級萬歳　母を尋ねて三百里
京龍館　少年探偵團　朝やけ　限りなき鋪道　檜さび戀慕
朝日座　眼の新聞　浪花節大會

大阪商船出帆

北鮮阪神行　北鮮臺灣行　大連內地直行　大阪行　東京行　名古屋行　横濱直行
朝鮮郵船定期出帆
大阪商船株式會社　京城出張所
仁川　慶田組　釜山商船組
國際運輸會社
大連發　門司基隆直行
敦賀行　伏木七尾・新潟行　鹿兒島・三角行　上海行　青島行　大連行　海州行
日本郵船定期出帆
朝鮮郵船株式會社
利通號　共同丸　長山丸　威海衛、芝罘、大連行　鎮南浦、大連、天津行
野口商會
仁川汽船株式會社

ライオン歯磨
子供さんにも　ねる前にも　ライオン歯磨
十目の見る所
十指の指す所
煉歯磨なら――
何んと言つても
ライオンの
煉チューブ。

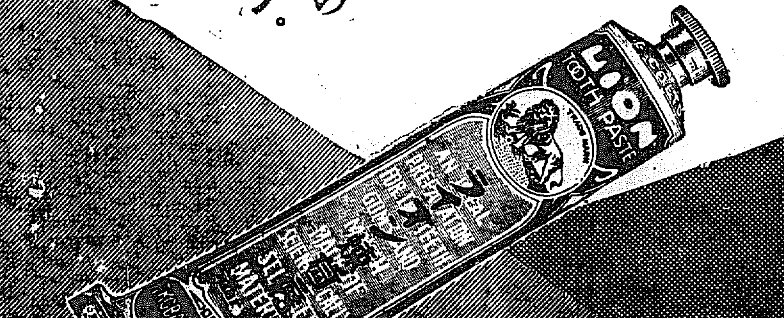

ライオン歯磨本舗　株式會社　小林商店　東京・大阪・名古屋
126―9.9

慢性病患者の衰弱にポリタミン

腺病質その他慢性病の衰弱患者は、概ね胃腸消化力が弱つてゐるから、肉や卵を多量に食しても榮養の抄々しくない場合が多い。かゝる場合にポリタミンをのめば消化を要せずそのまゝ榮養となつて衰弱を恢復し健康を増進する
小瓶（一圓五五）中瓶（二圓五〇）大瓶（四圓五〇）各地藥店にあり
發賣元　大阪　合資會社　武田長兵衞商店
24―840(O)